

# Zieringer-Nachrichten

des Sippenverbands Ziering - Moritz - Altmann



---

## Anhang

---

### Aus der Vergangenheit des Hotels „Zum Weißen Roß“ in Stolberg am Harz, Rittergasse 5

---

---

Vortrag anlässlich des Sippentreffens 1997 in Stolberg gehalten

Liebe Zieringer,

Wir haben uns hier anlässlich des diesjährigen Familientreffens in Stolberg im Hotel „Weißes Roß“ versammelt.

Dieses Haus hat eine besondere Bedeutung für die meisten der Linie IB, die Kilian Weber als Vorfahr aufweisen.

Ich selbst, eine geborene Weber, bin eine direkte Nachfahrin Kilian Webers, der vor über 350 Jahren Besitzer einer Ritter- und Adelsherberge war, die schon damals den Namen „Weißes Roß“ führte und sich an ebenderselben Stelle befand.

Kilian Weber ( 1603-1658 ) war Ratskämmerer und Ratsbaumeister; ihm gehörte ein Brauhaus und ein Weinkeller. Sein Besitz soll die ganze Seite des Marktplatzes eingenommen haben. Die Größe des Besitzes wissen wir aus Kontributionslisten, die noch aus der Zeit des 30jährigen Krieges im Rathaus vorhanden sind. In diesen Listen ist auch Kilian Weber mit seinem Vermögen aufgeführt. Die Kontributionszahlung richtete sich dem Besitz und wurde vom Rat der Stadt erhoben, da die Stadt von durchziehenden Truppen mehrmals schwer gebrandschatzt wurde.

Kilian Weber war zweimal verheiratet; in 1. Ehe mit Anna Hundemann und in 2.Ehe mit Helena Schrader, durch die wir zum Zieringer Familienverband gehören.

Zur Geschichte des „Weißen Rosses“ müssen wir uns aber mit Anna Hundemann befassen.

Aus der Ehe mit Kilian Weber ging der Sohn Andreas Weber hervor (geb. 1628 in Stolberg gest. 1711 in Nordhausen). Er, der Erbe des „Weißen Rosses“, war ältester und regierender Bürgermeister in Nordhausen. Zeitweilig lebte er in Stolberg, um seine Güter zu präsidieren. Er heiratete 1684 in 2. Ehe Gertrud Kirchhoff.

Gut 20 Jahre nach seinem Tod verkaufte Gertrud 1735 für 900 Taler das „Weiße Roß“ an ihren Bruder, Johann Christoph Kirchhoff. Ab 1730 bis in die 30er Jahre unseres Jahrhunderts besaß das „Weiße Roß“ die Hausnummer 332 in der Rittergasse ( jetzt Rittergasse Nr. 5). Neben dem „Weißen Roß“ lag das fürstliche Waisenhaus.

Im Jahre 1878 befand sich das „Weiße Roß“ im Besitz der Familie Ehrhardt, einer alten Stolberger Familie, die in den Unterlagen der Abstammung der Linie I B mehrfach erscheint. Hermann Ehrhardt vererbte das Hotel seinem Sohn Ernst Ehrhardt; dessen Sohn Hans Ehrhardt blieb Besitzer des „Weißen Rosses“, bis er in DDR-Zeiten enteignet wurde. Aus dem traditionellen Hause wurde eine HO-Gaststätte und der ehemalige Besitzer durfte als Geschäftsführer bleiben.

Nach der Wende hätte Hans Ehrhardt seinen Besitz wieder übernehmen können. Aber er war inzwischen ein schwerkranker Mann. Auch seine beiden Söhne zeigten kein Interesse, das "Weiße Roß" zu führen. So erwarb das Ehepaar Theiß das Hotel. Auch Herr Theiß ist ein gebürtiger Stolberger, der als Kind Stolberg verlassen hatte und nach der Wende in die alte Heimat zurückkehrte. Das alte „Weiße Roß“ gibt es nicht mehr, es fiel 1931 einer Brandkatastrophe zum Opfer, aber an derselben Stelle wurde wieder ein „Weißes Roß“ erbaut.

Wir sehen, das „Weiße Roß“ hatte in den Jahrhunderten eine sehr wechselvolle Geschichte.

Ich glaube, wir alle wünschen den neuen Besitzern dieses Hauses viel Glück, möge Familie Theiß dieses edle weiße Roß erfolgreich durch die ungewisse Zukunft steuern!

Dr. Ilse Reinecke geb. Weber

**D en respective Hoch-Würdigen / Magnificis Wohl- und  
HochEdel-Gebohrnen Herren Patriciis Der löblichen Stadt  
Lüneburg / und Allen Denen / So an Derselben Edlen  
Familien Theil haben / S einen Hochgebietenden und  
Hochgeschätzten Herren und Patronen / Eignet Diese  
Schrift In gebührenden Respect, Nebst Anwünschung  
aller zeitlichen und ewigen Glückseligkeit zu  
Dero Allerseits Dienst-Ergebenster  
Johann Heinrich Büttner und Werner Dickmann**

(Anmerkung: Diesen schönen Titel hat Herr Werner Dickmann selbst entworfen für seinen Beitrag in den Wolfenbütteler Blättern, die er für seine Familie herausgegeben hat. Die in diesem Beitrag genannten Vorfahren hat Herr Dirk St. Dumrese in Vorfahrtafeln nochmals zusammengestellt – siehe hiernach. Seine eigenen direkten Vorfahren hieraus hat Herr Dickmann in einer Vorfahrenreihe dargestellt, die am Schluß des Beitrags erscheint.)

Daß wir auch in der alten Hansestadt Lüneburg Vorfahren haben, war nach der Zusammenstellung unserer Braunschweiger Ahnen (s. Wolfenbütteler Jahresbrief 1978) als ziemlich sicher anzunehmen. Nicht nur, weil zwischen den Hansestädten Braunschweig und Lüneburg enge wirtschaftliche Beziehungen bestanden, sondern weil sich auch direkte persönliche Verbindungen dadurch ergaben, daß Braunschweiger Bürger, Angehörige des Patriziats, nach dem Aufruhr der Gilden, der „Schicht“, im Jahre 1374 aus Braunschweig nach Lüneburg flohen, z. B. die Ehefrau und die Kinder unseres am 19.04.1374 hingerichteten Vorfahren Bürgermeister Cord Doring.

Daß aber auch die ganz frühe Geschichte Lüneburgs mit unseren Vorfahren im Verbindung steht, ist für mich eine neue Erkenntnis. Das Urkundenbuch der Stadt nennt als erste geschichtliche Erwähnung von Lüneburg das Jahr 795:

„Rex cum exercitu in Saxoniam ingressus et usque ad fluvium Albim pervenit ad lucum qui dicitur Hliuni.“

Dieser rex war Karl der Große – damals noch nicht zum Kaiser gekrönt, was ja bekanntlich im Jahre 808 geschah –, der in Sachsen einge-

fallen und bis zur Elbe vorgedrungen war zu einem Platz, der Hliuni = Lüneburg hieß. Und Karl der Große ist ja unser direkter Vorfahre<sup>1</sup>. Seine erste geschichtliche Bedeutung erlangte dieser Platz aber erst dadurch, daß Hermann Billung (951 Markgraf, 961 Herzog in Sachsen) im Jahre 951 auf dem Kalkberg eine Burg, die Lüneburg, erbaute. Das Urkundenbuch der Stadt vermeldet:

„Iste Hermannus (vir egregius, filius comitis Billingi) primus castrum Luneborg construxit.“

Auch er ist unser Ahnherr<sup>1</sup>. Die Generationsfolge von ihm bis zu uns ist nachfolgend aufgezeichnet. Vor 956 gründete Hermann Billung auch ein Benediktinerkloster am Fuß der Burg, das aber 1371, als die Lüneburger die Burg stürmten und zerstörten, in der Stadt einen neuen Bezirk zugewiesen bekam. Hier steht heute die Michaeliskirche, deren Grundstein 1376 gelegt wurde. Diese Kirche wurde die Grablege der Sachsenherzöge, deren Gebeine aus der ursprünglichen Klosterkirche am Kalkberge hierher umgebettet wurden. So ruhen die Gebeine des Herzogs Hermann Billung

<sup>1</sup> für Linien IB und IE

heute in einer Gruft vor dem Altar der Unterkirche (Krypta) und die Gebeine seines Sohnes Herzog Bernhards I. und seiner Frau Hildegarde von Stade – auch sie sind unsere Vorfahren – in einer Grabkammer im Mittelgang der Oberkirche. An beiden Stellen habe ich gestanden, als ich kürzlich in Lüneburg war. Im rechten Seitenschiff der Michaeliskirche hängt die 1566 geschaffene sog. „Abtstafel“ mit den Namen und Wappen der frühen Äbte des Klosters. Auf ihr ist auch die Gründung des Klosters durch Hermann Billung erwähnt.

Das nächste, genealogisch für uns interessante Datum in der frühen Geschichte Lüneburgs ist das Jahr 1139. Hier eroberte Albrecht der Bär die Stadt. Auch er ist unser Vorfahr.

Unsere weiteren Lüneburger Ahnen gehören dem städtischen Patriziat an. Der Chronist Johann Henrich Büttner bemüht sich in seinem 1704 erschienenen Werk „Genealogiae oder Stamm- und Geschlechtsregister der vornehmsten Lüneburgischen adligen Patriziergeschlechter“ nachzuweisen, daß diese Patrizier dem Adel angehörten. In der Zeit der Städtegründungen im deutschen Osten hätten die Landesherrn Angehörige des Landadels in die Städte geschickt, damit sie dort die Leitung und Verteidigung übernahmen:

„Dass unser werthes Lüneburg unter diesen mit dem Landadel besetzten Städten gewesen sey, daran ist ... umsoweniger zu zweifeln / je gewisser es ist / dass das Salin-Wesen / welches von undenklichen Zeiten her / eintzig und allein / von denen Adelichen Geschlechtern / die man dahero Sülffmeister oder Sültz-Junkern benahmet / besotten worden.“

Und daß diese „geschäftliche“ Tätigkeit dem Adel der Geschlechter nicht entgegenstehe, erbege sich daraus, daß

„das Salin-Wesen / eine dem Adel unpraejudizirliche Sache / welche von lauter Edelleuten aus dem Lande / ohne Nachteil ihres Adels besotten worden: Also kan es den hiesigen Geschlechtern an ihrem Stande nichts derogieren / absonderlich / da sie das Saltz-Sieden durch ihre Bedienten verrichten lassen.“

Diese letzte Feststellung ist natürlich sehr beruhigend und spricht überzeugend für den „Adel“. Auch „Das Praedikatum Civis oder Burgen-

sis, womit Patricii von ihrer Land- und Stadtobrigkeit benennet worden / oder auch noch benennet werden/ ist ... so gar unanständig oder dem Adel nachtheilig nicht.“

Wir dürfen daher davon ausgehen, daß die maßgeblichen Patriziergeschlechter auch ohne kaiserliches oder landesherrliche Diplom dem Adel zugerechnet worden sind, z. B. von Döring (Doring), von Düsterhop u. a.

Die vorstehenden Ausführungen lassen erkennen, welche große Bedeutung das „Salin-Wesen“, die Salzgewinnung, für die mittelalterliche Entwicklung der Stadt gehabt hat. Unter der Führung ihrer Patrizier, des Salzadels, blühte sie als Mitglied der Hanse auf und erreichte hohen Wohlstand durch ihren Salzhandel, der sich beherrschend über die Salzstraße nach allen Seiten ausbreitete.

Erst der Niedergang der Hanse, die zunehmende Konkurrenz anderer Salzstädte, z. B. Staßfurt, und die erstarkende Fürstenmacht führten dazu, daß die Stadt zu einer unbedeutenden Landstadt absank. Die Zeugen ihrer großen Zeit sind aber noch heute zu sehen in ihren gotischen Kirchen und vielen großartigen Profanbauten aus rotem Backstein.

Die Herren des Salzgeschäftes waren die Sülffmeister, die den ratsfähigen Geschlechtern, den Patriziern angehörten. Von ihnen wurden mannhafte Tugenden, Mut und Wehrebereitschaft erwartet. Hierfür mußten sie eine Probe ablegen, bevor sie als Sülffmeister zugelassen wurden. Als solche Probe galt das sog. Köpenfahren: der künftige Sülffmeister mußte zu Pferde ein mit Steinen gefülltes Holzfaß möglichst schnell durch die Straßen der Stadt ziehen, ein Unternehmen, das offenbar einiges Geschick erforderte und gewiß auch nicht ganz ungefährlich war. Zum Abschluß wurde das Faß, die Köpe, verbrannt und anschließend mit Sicherheit kräftig gefeiert. Wenn man sich die Bilder anschaut, so handelt es sich wohl mehr um ein Volksfest als um eine ernsthafte Mutprobe, den Ritterspielen vergleichbar; denn den Rittern wollten die städtischen Patrizier in ihrem Bürgerstolz auch sonst nicht nachstehen.

In dieser Zeit der Sülffmeister und des Köpenfahrens lebten auch unsere Lüneburger Vorfahren. Vielleicht hätte ich bei eingehenden Studien im Lüneburger Ratsarchiv hie und da

noch mehr Einzelheiten aus ihrem Leben ermitteln können, aber dazu fehlte die Zeit. So beschränkt sich die folgende Darstellung im wesentlichen auf die Generationenfolge und die Lebensdaten, soweit diese bekannt sind. Die genealogische Verbindung zu unseren Lüneburger Ahnen wird, wie ich anfangs schon sagte, durch unsere Braunschweiger Vorfahren der Familie Doring ( von Döring) hergestellt. Nach ihrer Flucht aus Braunschweig im Jahre 1374 lebten sie in Lüneburg, sind aber z. T. wieder in die alte Heimat zurückgekehrt, nachdem auf Druck der Hanse dort die alten Verhältnisse im Stadtreghiment wieder hergestellt worden waren. Jedenfalls haben Tile (Theodoricus) Doring und sein Sohn Cord während ihrer Lüneburger Zeit Frauen aus dem dortigen Patriziat geheiratet und damit unsere Lüneburger Ahnenreihe eröffnet. Zunächst also zur Ehefrau von Tile Doring und deren Vorfahren.

### I. Sprinintgut

Die Herkunft der Familie ist unbekannt. Sie gehörte seit langer Zeit zu den Ratsfamilien. Der Chronist berichtet:

„Dass sie von nicht geringer Extraction gewesen / steht aus vielen Umständen zu erweisen. Die Tugend und Beständigkeit / nicht aber die unglückliche Fata derselben / sind allen regenten anzuwünschen.“

Und das Familienwappen:

„ein quer-getheilter Schild / dessen obere Helffte roth / die untere von Peltz-Werk ist. Auff dem Helm stehen zwey Büffels-Hörner / so ebenermaßen oben roth / und unten von Peltz sind. Die Helmdecken sind roth und weiß.“

1. Gese Springintgut, geboren in Lüneburg, heiratet 1425 Tile Doring aus Braunschweig. Außer, daß sie in den Jahren 1421 -1431 in Urkunden erwähnt ist, ist aus ihrem Leben nichts bekannt. Von ihrem Bruder Johannes, Ratsherr und Bürgermeister der Stadt, berichtet die Geschichte, daß er

„wohlverdienter Bürgermeister dieser Stadt Ao. 1455 von seinen Mißgünstigen und Feinden / so unverdient- als unerhörterweise / ohne alle gegebene raison, dahin (in den Turm) gesetzt / und recht vorsetzlicher wise dergestalt

verwahrloset worden / dass er daselbst crepiern müssen ..... und weil Er in dem praetendirten Päbstl. Bann gewesen / so ward er ganz schlecht in die Erde verscharret.“

Er wurde jedoch nach Beilegung des sog. Prälatenstreites umgebettet und in der Kapelle Corpus Christi der Johanniskirche, der Begräbnisstätte der Familie Springintgut, 1463 feierlich begraben. Der Turm, der 1651 abgebrochen und als Ruine stehen geblieben war, trug seitdem den Namen „Springintgut-Turm“.

2. Geses Vater war Conrad III. Springintgut. 1402 gehörte er dem Rat der Stadt an. Er hatte Landbesitz im Dorf Bekelinge und ist 1415 Patron der Vikarie St. Matthäi in der Johanniskirche. 1415 ist er beim Konzil zu Konstanz. Im Jahre 1398 hat er Hilleke Schellepeper aus einer Lüneburger Patrizierfamilie geheiratet.

3. Aus dem Leben des nächsten Vorfahren Thidericus (Dietrich) Springintgut ist etwas mehr bekannt. Er war 1362 Ratsherr und 1367 Bürgermeister und

„wurde von gemeinen Stadt wegen / auf den zu Cölln am Rhein angestellten Hanse-Tag abgeschicket 1368. ...Führete die Lüneburgischen Völcker in der bekannten Schlacht zu Winsen an der Aller / wieder die Hertzogen zu Braunschweig/ mußte aber die Flucht ergreifen 1388.“

Es handelt sich um die Schlacht, in der auf der Gegenseite unser Vorfahre Hermann von Vechelde die Braunschweiger Truppen anführte.

Offenbar hat er mit mehr Erfolg operiert, denn er wurde von seinem Landesherren auf dem Schlachtfeld zum Ritter geschlagen.

Aus Thidericus Springintguts Leben berichten Lüneburger Urkunden noch manche Einzelheiten: 1352 kaufte er drei Pfannen auf der Sülz, vom Herzog Bernhard von Braunschweig/Lüneburg wurde er mit dem ‚Watergud‘ belehnt, am 15.06.1370 verkauft der Bischof Heinrich von Verden die Häuser der Beginnenkonvente in Lüneburg dem „discreto viro Theodorico Springintgut, civi Lunebor-gensi, ac suis heredibus pro nonaginta marcis denar“. Schließlich verordnet er selbst 1390, „seine/seiner Eltern und Geschwister Jahr-Gedächtnis zu begehren“.

Er starb 1393 am Tage Severi, dem 22. Okto-

ber. Sein Grabstein auf dem St.Johannis Kirchhof trägt die Aufschrift:

„Anno Dni MCCCLXXXIII die sti. Seueri Episcopi ob. Dns. Theodoricus Springintgut procons. hujus civit. cujus anima reqviescat in pace. Amen“.

Thidericus hatte 1357 in zweiter Ehe unsere Ahnfrau Gertrud von der Möhlen geheiratet (s. III.1).

4. Über seinen Vater Cord Springintgut ist nur bekannt, daß er 1339 als Bürger in Lüneburg gelebt hat. Er ist aus Lübeck zugewandert. Seine Frau hieß mit Vornamen Gertrud.

5. Der älteste nachweisbare Vorfahre dieser Linie ist Dethard Springintgut, er wird 1292 als Bürger in Lübeck erwähnt. Seine Frau Wilbeke ist 1326 oder früher gestorben.

## II. Schellepeper

Auch die Schellepeper sind eine Patrizierfamilie, sie sind im 14.Jahrhundert aus Goslar zugewandert und sind hier bald zu Ansehen und Reichtum gelangt.

„Das Wappen war ein grüner Schild / und in demselben ein nach der Rechten gehender silberner oder weiser Bär / dessen Rüssel und vordere Tatzen / von welchen die rechte zum Gang erhoben ist / roth oder rubinfarben sind. Auf dem Helm/ mit grün und rother Helmdecken gezieret / erscheinen zwey erhabene Arme in roth gekleidet / in den Händen / so an ihrer natürlichen Farbe / haltende einen grünen Krantz / mit vier rothen, fünff-blätterichten Rosen besetzt“.

Und der Wappenspruch:

„Ein unerschrockenes Hertz / dass reine Tugend liebet /  
Und seinen Feinden nie aus Furcht den Rücken giebet /  
Dem grünt ein weites Feld / an grüner Hoffnung voll /  
Weil ihm der Ehren-Krantz unfehlbar werden soll.“

1. Hilleke Schellepeper, die letzte unserer Vorfahren dieses Namens, hat 1398 Cord Springintgut (s. I.2) geheiratet.

Sie ist zuletzt 1434 erwähnt.

2. Sander (Alexander) Schellepeper aus Goslar

„kam nach Lüneburg sich hierselbst zu setzen 1354“.Er wurde 1371 Ratsherr, 1383 Provisor der Johanniskirche, 1388 Provisor des Gotteshauses St.Nikolai vor Bardowiek und starb am 20.02.1390. Er heiratete am 04.04.1365 Margarethe von Hardestorp (s.IV,1).

3. Cord Schellepeper war Mitglied der Kaufmannsgilde und der Worthgilde in Goslar und hatte Besitzungen in Harlingerode und Doringerode. 1341 ist er tot. Von seiner Frau, die 1331-1361 erwähnt wird, ist nur der Vorname Margarethe bekannt.

4. Vom ältesten Vorfahren dieser Linie, Hermann Schellepeper, ist nur überliefert, daß er 1300-1350 Bürger in Goslar war.

## III. von der Möhlen (von Melbeck)

Die Familie von der Möhlen führt diesen Namen erst, seit sie 1297 die Abtsmühle in Lüneburg übernommen hat: de molendino. Das Geschlecht stammt aus Melbeck und führte auch ursprünglich diesen Namen. Der Chronist berichtet:

„dass die Familie jederzeit in dem grösten Ansehen/ so hier / als auf dem Lande / gelebet. Sie kan viele Ritter / viele Bürgermeister / viele Ratsherren/ viele Canonicos herzehlen / so aus ihr entsprossen.“ .....“Das Wapen / so diese vornehme Familie geführet / war ein rother oder rubinfarbener Schild / durch welchen überzweg eine silberne Strasse oder Streiff ging / belegt mit drey achteckichten Mühlrädern.“

1. Gertrud von der Möhlen, gestorben 1381, hatte 1357 Thidericus Springintgut (s.I,3) geheiratet.

2. Ditmar von der Möhlen war 1352 Ratsherr, 1360 Provisor der Cyriakuskirche, Inhaber der herzoglichen Mühle und hatte Besitzungen in Assthausen und Neetze. Im Lüneburger Urkundenbuch ist vermerkt: der Rathmann Ditmar von der Möhlen überläßt der Beginen Ermgard und Riksa von Verden Rente aus der städtischen Kämmerei „Ditmarus dictus de Molendino, consul inter consules Lüneborgensis“. Er starb 1366. Verheiratet war er mit Armgard (Ermengardis) Provost (s.V,1).

3. Albertus von der Möhlen (auch Albertus Wolberti = Sohn des Wolbertus genannt) wurde 1297 als Ratsherr und 1311 Bürgermeister der Stadt. Er besaß Patronatsrecht verschiedener Vikarien an Lüneburger Kirchen und „man findet ihn vielfältig in Contracten und Kauff-Brieffen / als Zeuge angeführet“.

Er starb 1349 in sehr hohem Alter. Verheiratet war er mit Margarete von Toppenstede (s. VI,1).

4. Wolbertus (Wulbold) von Melbeck war von 1250-1283 Ratsherr in Lüneburg und Prokurator des Franziskanerklosters. Verheiratet war er mit Gertrud von Schiltstein (s. VII,1).

5. Wulveke von Melbeck gehörte von 1253-1264 dem Rat der Stadt Lüneburg an. 1271 wird er als tot genannt. Von seiner Ehefrau ist nur der Vorname Grete (von dem Sande?) bekannt.

6. Wahrscheinlich ist Johann de Molendino der Vater von Wulveke. Er wird 1216 als Bürger in Lüneburg erwähnt: am 01.05.1216 ist eine Schenkung des Bürgers Johann van der Mölen an das Michaeliskloster beurkundet.

#### IV. von Hardestorp

Auch die Familie von Hardestorp gehört zum Lüneburger Patriziat, allerdings habe ich über sie nichts Näheres ermitteln können.

1. Margarethe von Hardestorp heiratete am 04.04.1365 Sander Schellepeper (s.II,12). Im Jahre 1405 ist sie in Lüneburg gestorben.

2. Ihr Vater Johann von Hardestorp wird 1322 als Bürger in Lüneburg erwähnt, er war auch Sülffmeister. 1351 ist er tot. Er war mit Hille von der Moyde (s. VIII,1) verheiratet.

3. Von Gottfried von Hardestorp, dem frühesten nachweisbaren Vorfahren dieser Linie ist nur bekannt, daß er 1322 bereits gestorben war.

#### V. Provest

Der Name bedeutet, wie der Chronist berichtet,

„auf Nieder-Sächsisch so viel als in lateinischen Praepositus, das ist / einen Vorgesetzten oder Vorsteher eines Klosters. Ob nun wohl bey den Papisten solches unverheyratete Personen seyn müssen: So findet man dennoch

viele Exempel / dass auch Männer/ welche im ehelichen Stand gelebet / nachdem entweder ihre Ehegemahlinnen gestorben / oder sich in Klöster begeben / und sie gleichergestalt der geistlichen Habit angezogen“ ...

„Zum Wappen hatte die Familie einen rothen / nach der rechten sehenden / abgehackten halben Hirsch mit einem sechsendigen Geweyhe / im silbernen Schild. Auff dem Helm erscheinen 2 gegeneinander ausgebreitete Flügel / so nach der Quere in 7 Streiffe getheilet waren / davon der unterste und oberste schwartz / der dritte und fünffte blau / die übrigen / als der andere / vierdte und sechste weiss waren. Die Helmdecken waren weiss und roth.“

Ob nun einer unserer Vorfahren seine Frau ins Kloster gesteckt hat und, bevor er das „geistliche Habit“ anzog, für Nachkommen gesorgt hatte, ist nicht mehr feststellbar.

1. Außer daß Armgard Provest, in einer andern Quelle auch Ermengardis genannt, mit Ditmar von der Möhlen (s. III,2)

verheiratet war, wissen wir nichts von ihrem Leben, das vor 1369 endete.

2. Von ihren Eltern ist nur bekannt, daß die Mutter Gertrud hieß, und beide Eltern 1347 tot waren.

#### VI. von Toppenstede

Von den vier ermittelten Generationen der Familie Toppenstede sind nur wenige Angaben übermittelt. Auch diese Familie gehörte dem Lüneburger Patriziat an.

1. Margarethe von Toppenstede war die Frau des Albertus von der Möhlen (s. III,3).

2. Ihr Vater, genannt Harder Adeloldi (Sohn von Adeloldus) von Toppenstede war von 1271 bis 1294 Ratsherr in Lüneburg. Seine Frau war eine geborene von Gerstede.

3. Von Adeloldus von Toppenstede ist nur bekannt, daß er 1265 als Bürger in Lüneburg erwähnt ist.

4. Ob der 1230 in Lüneburg erwähnte Nikolaus von Toppenstede der Vater des Adeloldus gewesen ist, kann nicht mit letzter Sicherheit festgestellt werden.

### VII. von Schiltstein

„Unter denjenigen Familien, welche durch die Anno 1333 auff der Stülze allhier zu Lüneburg / entstandene erschreckliche Feuers-Brunst / in äussersten ruin gesetzt worden / ist die Gegenwärtige nicht die geringste / indem dieselbe dergestalt dadurch mitgenommen ward / dass Sie nach und nach ihre Proper-Güter veralieniren ja Hr. Thidericus von Schiltstein ein alter wolverdienter Bürgermeister / aus Armuth sein Amt niederlegen müssen“.

Von diesem Familienunglück wurden unsere Vorfahren allerdings nicht mehr betroffen, denn sie lebten 80-100 Jahre früher.

1. Gertrud von Schiltstein wurde die Frau von Wolbertus von Melbeck (s.III,4).
2. Ihr Vater Alard von Schiltstein war 1239 bis 1249 Ratherr in Lüneburg.

### VIII. von der Moyde

Über diesen Zweig unserer Vorfahren ist recht wenig bekannt, auch die Generationenfolge (Filiation) ist letztlich nicht gesichert.

1. Hille von der Moyde war die Frau von Johann von Hardestorp (s. IV,2).
2. Ihr Vater war Johann von der Moyde, der 1329 als Bürger in Lüneburg erwähnt ist. Mehr ist über ihn nicht bekannt geworden.
3. Die weitere Ahnenfolge wird nun etwas unklar: in Betracht kommen zwei Brüder der nächsten Generation Dankwart oder Herwig von der Moyde. Beide werden 1310 als Bürger in Lüneburg erwähnt.
4. Ob Deneke von der Moyde, tot 1310, der Vater der beiden Brüdern gewesen ist, kann nicht mit Sicherheit belegt werden.

Jetzt muß ein großer Sprung an den Anfang dieser Aufstellung gemacht werden. Außer Tile Doring, der Gese Springintgut aus Lüneburg heiratete (s.I,1), hat auch sein Sohn Cord eine Lüneburgerin zur Frau genommen und damit einen weiteren Zweig unserer Ahnen eröffnet.

### IX. von Düsterhop

Das Geschlecht von Düsterhop soll aus Stadthagen nach Lüneburg zugewandert sein und sich möglicherweise nach seinem im Deister gelegenen Hof (Düsterhof) benannt haben.

Soweit sich unsere Ahnenreihe verfolgen lässt, kommen die ersten Vorfahren aus Hannover. Sie müssen wohlhabend gewesen sein, denn sie erwerben bald nach ihrem Zuzug nach Lüneburg Salzpfanzen

„woraus zum wenigsten so viel abzunehmen / dass dazumahl die Familie in guten Gütern und Ansehen gesessen / und unter denen damahligen Stülffmeistern und Patriciis sich befunden“. ..“Diess Geschlecht hat viele treffliche Männer herfür gebracht / welche bey dem Salin-Wesen vielfältig sind gebraucht worden.“

„Das Wapen / dessen Sie sich bedienet / ist ein blauer Schild / und in demselben 2 wieder einander gesetzte silberne Bären-Füsse / welche sich auch auf dem offenen Thurnier-Helm zeigen / zu dessen beyden Seiten blaue und weiße Helm-Decken herabhängen.“

1. Alheid von Düsterhop, geboren in Lüneburg, hat 1484 in der Altstadt von Braunschweig ihr Testament errichtet und ist auch dort gestorben. Sie war mit dem Braunschweiger Cord Doring verheiratet (1463), der 1426 in Lüneburg geboren und 1472 in Braunschweig gestorben ist, nachdem er im gleichen Jahr noch eine Jerusalemfahrt unternommen hatte.
  2. Thidericus II (Dietrich) von Düsterhop, geboren in Lüneburg, war 1447 Sülffmeister. 1457 ist er gestorben. Im Jahre 1430 heiratete er die Lüneburger Patriziertochter Gesche Kruse (s. X,1)
  3. Thiedericus von Düsterhop ist 1358 in Stadthagen geboren, wird 1381 als Bürger in Lüneburg erwähnt und ist 1395 Sülffmeister, hatte also sehr schnell in der neuen Heimat eine achtbare Stellung eingenommen. Am 07.08.1426 ist er in Lüneburg gestorben. Sein Grabstein auf dem St. Johannis-Kirchhof trägt die Inschrift „Anno Dni MCCCCLXVI ipso die Donati episcopi & matiris ob. Dideric Düsterhop“.
- Er war mit Adelheid von Erpensen verheiratet (s.XI,1).
4. Von dem Vorfahren der nächsten Generation Heneke von Düsterhop wissen wir nur, daß er 1365 als Bürger in Lüneburg gelebt hat.
  5. Sein Vater Hermann von Düsterhop wird in



den Jahren 1335 - 1345 als Bürger in Hannover erwähnt.

6. Auch dessen Vater Heinrich von Düsterhop war Bürger in Hannover.

### **X. Kruse**

Die Herkunft der Familie Kruse ist nicht mehr genau zu ermitteln, zumal es mehrere Familien dieses Namens in Lüneburg gab, die jedoch unterschiedliche Wappen führten. Das Wappen unserer Vorfahren zeigt ein rotes Schild, in dem

„ein etwas nach der Rechten stehendes Brustbild / in Grün gekleidet mit gelben krausem Haar / dergleichen auch auff dem Helm zu sehen war / Dessen Helmdecken roth und grün waren.“

Also ein recht buntes Wappen, wobei das krause Haar wohl auf den Familiennamen hindeutet.

1. Gesche Kruse lebte noch 1456 in Lüneburg, ist aber 1458 gestorben. Zwischen 1425 und 1430 hat sie Dietrich II von Düsterhop geheiratet (s. IX,2)

2. Ihr Vater Hermann Kruse wurde 1414 Rats Herr in Lüneburg, 1416 Kämmerer, war 1432 Sülzmeister und 1436 Bürgermeister. 1439 bekam er das jus patronatus der Vikarie IV St.Catharinae bei der St. Johanniskirche. Er starb am 29.11.1441. Die folgende handschriftliche Aufzeichnung findet sich im Stadtarchiv Braunschweig:

„Monument auf dem Johannis Kirchhof. Anna Dni 1441 in vigilia sancti Andre ob. Ms.Hermanns Cruse. ....in Lüneborrk er prv.es Anns Dni. 1438 in vigila nativitat Marie okkb.. Windele uxor eins. orate denum pro ex.“

Um 1405 hatte er Windel Köler geheiratet (s.XII,1).

3. Hermann Kruse wird 1382 als Bürger und Krämer in Lüneburg erwähnt. Er ist 1421 oder früher gestorben. Er war mit Margarethe von Wittingen verheiratet (s.XIII,1).

4. von Hans Kruse ist nur bekannt, daß er 1354 Bürger in Lüneburg war, bis 1380 wird er aber noch erwähnt. Er heiratete Gesche Rambeke (s.XIV,1).

5. Heneke Kruse wird 1360 erwähnt.

6. Johannes Kruse lebte um 1310 in Lüneburg.

7. Und als frühester Ahnherr dieser Reihe wird Heinrich Kruse 1287 als Bürger in Lüneburg genannt.

### **XI. von Erpensen**

Der Chronist beklagt sich darüber, daß es sehr schwierig gewesen sei, in den Stamm derer von Erpensen eine genealogische Ordnung zu bringen,

„weil die Nachrichten von denselben nicht gar so überflüssig vorhanden sind. Es haben sich aber zwo Familien dieses Namens bedienet / so sich durch die Wapen distinguiert haben“.

Das Wappen unserer Vorfahren wird wie folgt, beschrieben:

„ein mit runden Schneckenlinien grün/rot und weiss drey getheilten Schild / und im Herzen desselben eine weisse oder silberfarbene fünfblätterichte Rose / daher sie auch genennet wurden, die Erpensen mit der enckeln oder einfachen rose. Auf dem Helm erschien auf einem rothen Stiel ein rautenförmiges Schirmbrett / so nach der Länge abwärts grün/weiss und roth getheilet / und an den Ecken mit gülden Kugeln und weisen Quasten gezieret war. Die Helm-Decken waren auf der rechten weiss und roth / auf der linken grün und weiss.“

1. Adelheid von Erpensen war die Frau des Sülzmeisters Dietrich von Düsterhop (s.IX,3). Sie ist 1417 gestorben.

2. Bernhard II von Erpensen, „insgemein Schwarte Beneke genannt“, wird 1369 in Lüneburg erwähnt und ist dort 1402 gestorben. Er heiratete um 1379 Mechthild Frydag (s.XV,1).

3. Heinrich II von Erpensen ist 1350 als Bürger in Lüneburg genannt. In seinem Testament hat er angeordnet, eine Vikarie in der St. Johanniskirche zu stiften, „welches auch seine Testamentarii 1379 zu Werck gerichtet“. Noch vor 1361 ist er gestorben. Er war mit Mechthild Basedow (s.XVI,1) verheiratet.

4. Lambertus (Lemmeke I) von Erpensen wurde 1331 Bürger in Lüneburg.

### **XII. Köler**

Eine Lüneburger Bürgerfamilie, die sehr wahrscheinlich um die Mitte des 14. Jahrhunderts

aus Stadthagen zugewandert ist.

1. Windel Köler heiratete um 1405 den Rats-  
herrn, Sülfmeister und Bürgermeister Her-  
mann Kruse (s. X,2). Sie starb am 07.09.1438  
und ist auf dem Friedhof der St.Johanniskirche  
in Lüneburg begraben.

2. Ihr Vater Dietrich Köler wird 1387 als Bür-  
ger in Lüneburg erwähnt.

3. Johann Köler ist wahrscheinlich aus Stadt-  
hagen nach Lüneburg zugezogen.

### **XIII. von Wittingen**

Über diesen Familienzweig liegen keine nähe-  
ren Angaben vor.

1. Margarethe von Wittingen, erwähnt 1426,  
heiratete Hermann Kruse (s.X,3).

2. Ihr Vater war Bernhard von Wittingen, Bür-  
ger zu Lüneburg, ihre Mutter hieß mit Vorna-  
men Elisabeth.

### **XIV. Rambeke**

1. Gesche Rambeke heiratete Hans Kruse  
(s.X,4).

2. Von ihrem Vater Johann Rambeke ist nur  
das Todesjahr 1364 bekannt, weitere Nach-  
richten fehlen.

### **XV. Frydag**

1. Mechthild Frydag heiratete um 1379  
Berhard II von Erpensen (s.XI,2). Sie wird in  
den Jahren 1387 - 1402 in Lüneburg erwähnt.

2. Ihre Eltern waren Volzeke Frydag und des-  
sen Frau Margarethe.

### **XVI. Basedow**

Das Geschlecht der Basedow hat sich 1333  
von Lübeck kommend in Lüneburg niederge-

lassen. In der Heiligen-Thalerkirche besaßen  
sie eine Kapelle. In späterer Zeit sind die Ba-  
sedows wieder nach Lübeck übersiedelt  
„und daselbst in die Adelige Cirkul-  
Gesellschaft aufgenommen worden.“ 1552 hat  
Kaiser Karl V. einen späteren Nachkommen  
zum Ritter geschlagen. Es gibt eine sehr lang-  
atmige und umständliche Wappenbeschrei-  
bung mit den Angaben über die Wappenauf-  
besserung, die ich aber hier nicht wiedergeben  
kann.

1. Mechthild Basedow wird 1366 in Lüneburg  
erwähnt. Sie war die Frau von Heinrich II von  
Erpensen (s.XI,3).

2. Die Eltern waren Johannes Basedow und  
Ymmeke. Johannes erlangte 1333 das Lüne-  
burger Bürgerrecht und starb dort 1365.

3. Von dem nächsten Vorfahren Basedow ist  
nicht einmal der Vorname mehr bekannt, man  
weiß nur, daß er 1333 nach Lüneburg kam:  
„N..Basedovv satzte sich in Lüneburg 1333.“

„Das war es, was ich über unsere Lüneburger  
Vorfahren ermitteln konnte. Ich schließe mit  
dem Gruß, den unser Chronist Johann Henrich  
Büttner im Jahre 1704 für die Nachkommen  
der Familie Springintgut aufgezeichnet hat:

„Auch wolle der Herr vom Himmel / so der  
Schutz-Herr der Unschuld und aller Bedräng-  
ten ist / seine Hülfe noch ferner hin bey den  
späten Nachkommen dieser Familie lassen  
kräftig seyn. Er sey Ihr Schutz und Heil in  
allen Anliegen / und reisse Sie aus allen ihren  
Nöthen glücklich heraus“.

Wolfenbüttel im November 1982

Werner Dickmann

---



---

**Vorfahrenliste des Werner Dickmann**

---



---

Hermann Billung Herzog der Sachsen † 27.03.973	Johann Gräfe „comitis“, Hauptmann des Bischofs zu Naumburg u. Zeitz	Joh.Maria Walter † 28.04.1732 oo Joh.Christoph Stephan Kammerschreiber in Mühlhau- sen
Bernhard I. Billung Herzog der Sachsen † 09.02.1011	Hans Grefe, „Herr“ Erfurter Vogt zu Stotternheim † nach 1399	† 04.05.1722 Joh.Christian Stephan Konsistorialaktuar † 15.05.1779
Bernhard II. Billung Herzog der Sachsen † 29.06.1059	Hans Grefe Erfurter Vogt zu Stotternheim 1409	Christian Gottfried Stephan Bürgermeister in Mühlhausen † 29.07.1832
Ordulf Herzog von Sachsen † 28.03.1072	Hans Grefe sen. Oberratsmeister zu Erfurt † um 1502	Joh.Eleonore Stephan † 23.03.1892 oo Joh.Friedr.Chr.Geussenheiner Kgl.Amtsrat in Artern † 14.10.1861
Magnus Herzog in Sachsen † 23.08.1106	Hans Grefe jun. Oberratsmeister zu Erfurt † um 1522	Marie Friederike Ottilie Geussenheiner † 20.09.1906 oo Chr.Moritz Wagner Dr.med., Arzt in Artern
Eilika von Sachsen † 16.01.1142 oo mit Otto dem Reichen Graf von Ballenstedt Herzog in Sachsen	Anna Grefe † um 1580 oo Sever von Milwitz Oberratsmeister in Erfurt begr.1587	Caroline Helene Wagner † 09.03.1940 oo Otto Liebe Pfarrer in Obhausen † 22.11.1937
Albrecht der Bär Graf von Ballenstedt Markgraf der Lausitz, Nord- mark u. Brandenburg † 18.11.1170	Elisabeth von Milwitz oo Paul Ziegler Oberratsmeister zu Erfurt † 1610	Clara Luise Liebe † 27.09.1976 oo Friedrich Dickmann Oberstudiendirektor † 09.05.1926
Dietrich Graf von Werben u. Ballen- stedt † nach 05.09.1193	Anna Ziegler † 05.02.1655 oo Henning Kniphoff Oberratsmeister zu Erfurt † 1663	Werner Dickmann, Dr. jur. († 1986 <sup>1</sup> )
Meinher I. Burggraf von Meißen † um 1215	Regina Kniphoff oo Johann Ziegler Ratsmeister zu Erfurt † 27.12.1682	
Hermann d.Ä. Burggraf von Neuenburg Graf von Mansfeld † um 1261	Regina Ziegler † 1686 oo Joh.Wilh.Reinhard Senator litteratus zu Mühlhau- sen † 1707	
Heinrich d.J. Graf von Osterfeld, „der wilde Greve“ † um 1319	Anna Regina Reinhard oo Joh.Georg Walter Ratsherr in Mühlhausen † 01.08.1699	
Heinrich Graf u. Burgmann zu Osterfeld † vor 1349		

---

<sup>1</sup> nachgetragen vom Herausgeber der  
ZN

# Die Lüneburger Vorfahren

13. - 15. Jahrhundert

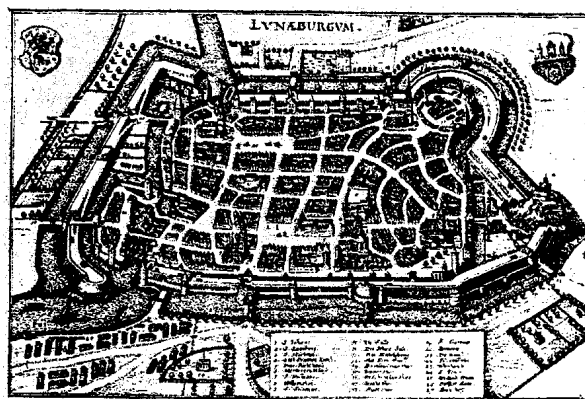

in Vorfahrentafeln

zusammengestellt

ausgehend von

**Gese von Döring**

geb. 1456 in Lüneburg

( Quellen siehe Ahnenliste Dumrese )

Dirk St. Dumrese - Lüneburg 1998

## Vorfahren von Gese von Döring

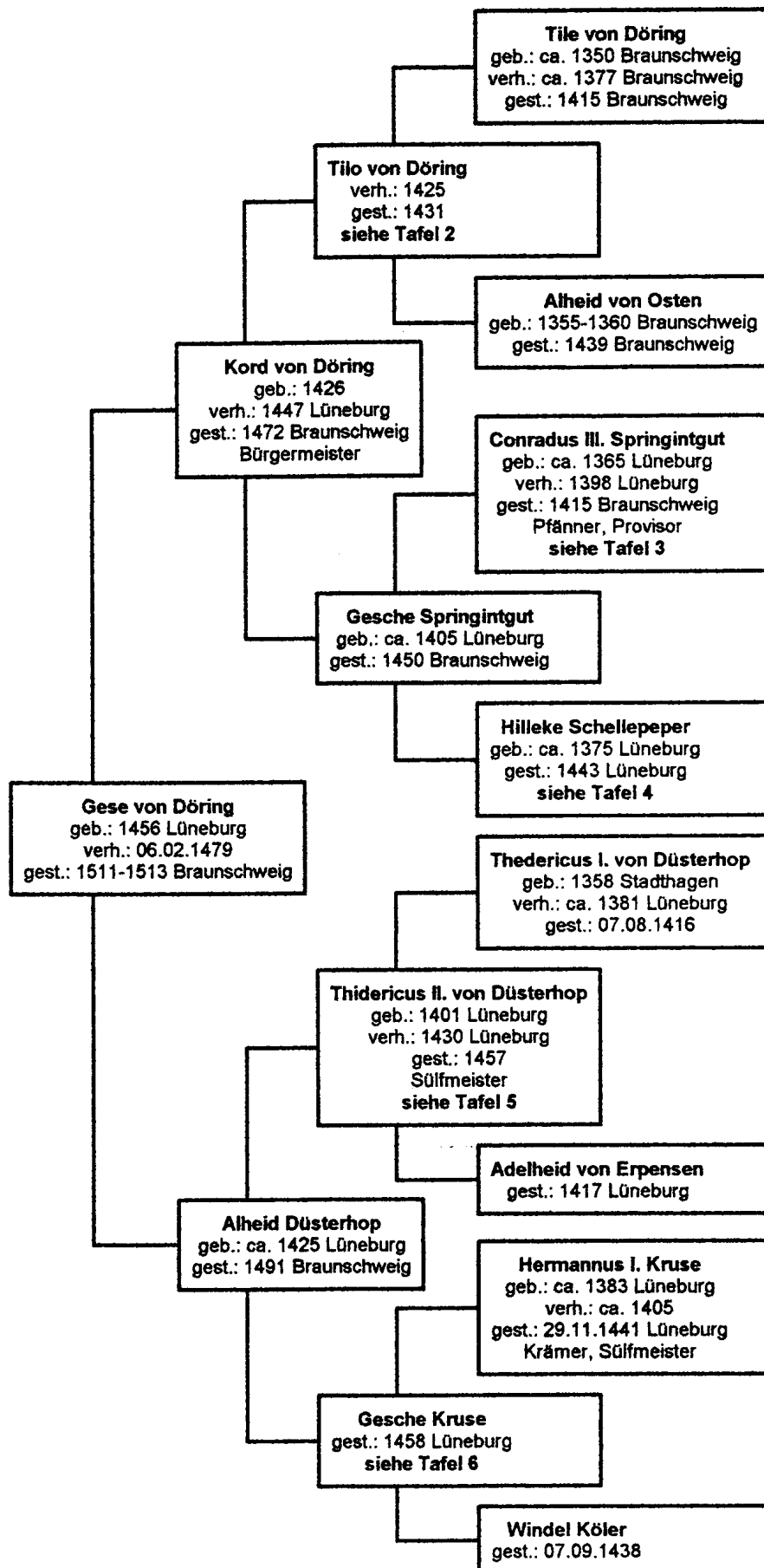

### Vorfahren von Tilo von Döring

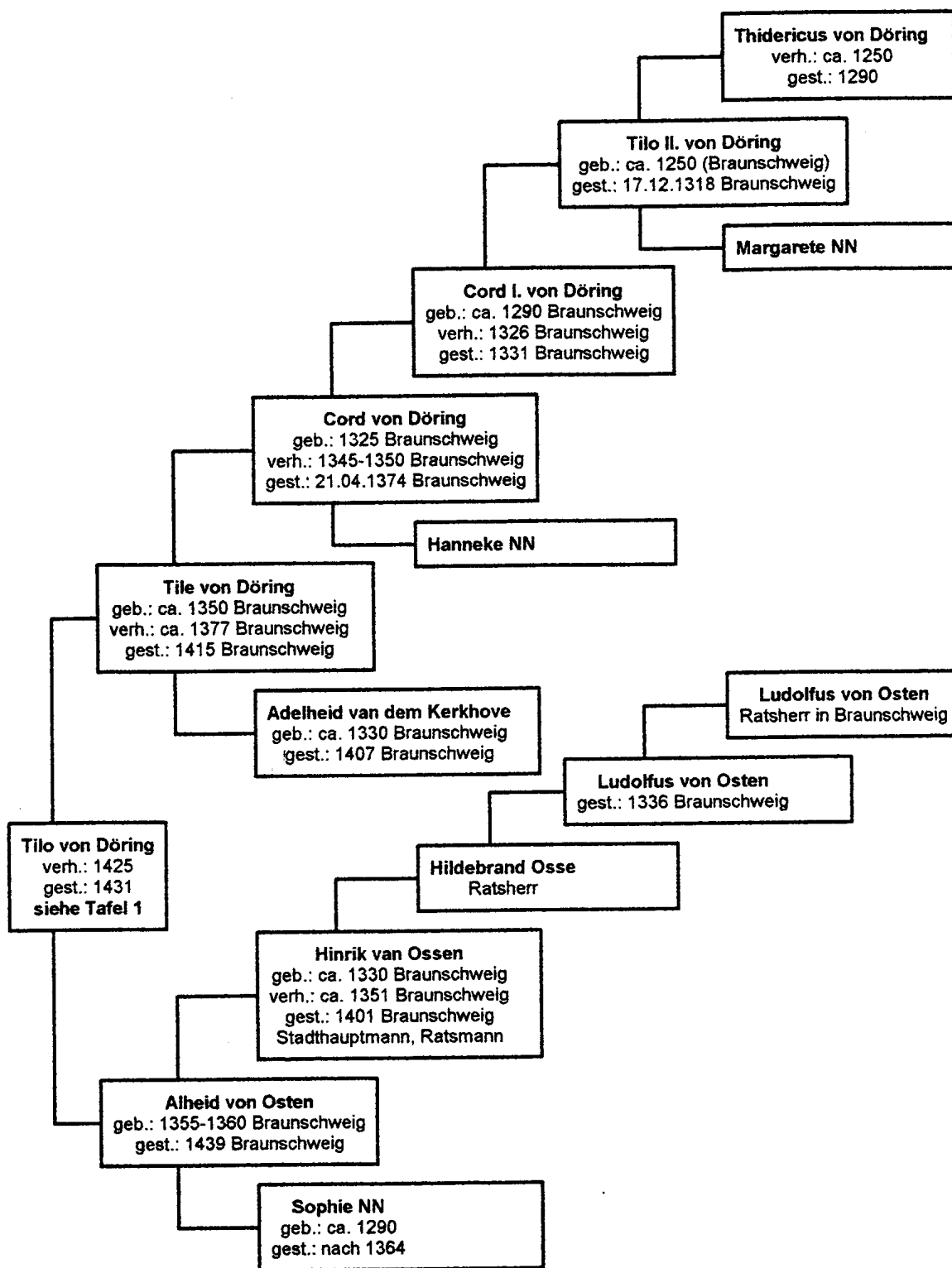

Tafel 2

## Vorfahren von Conradus III. Springintgut

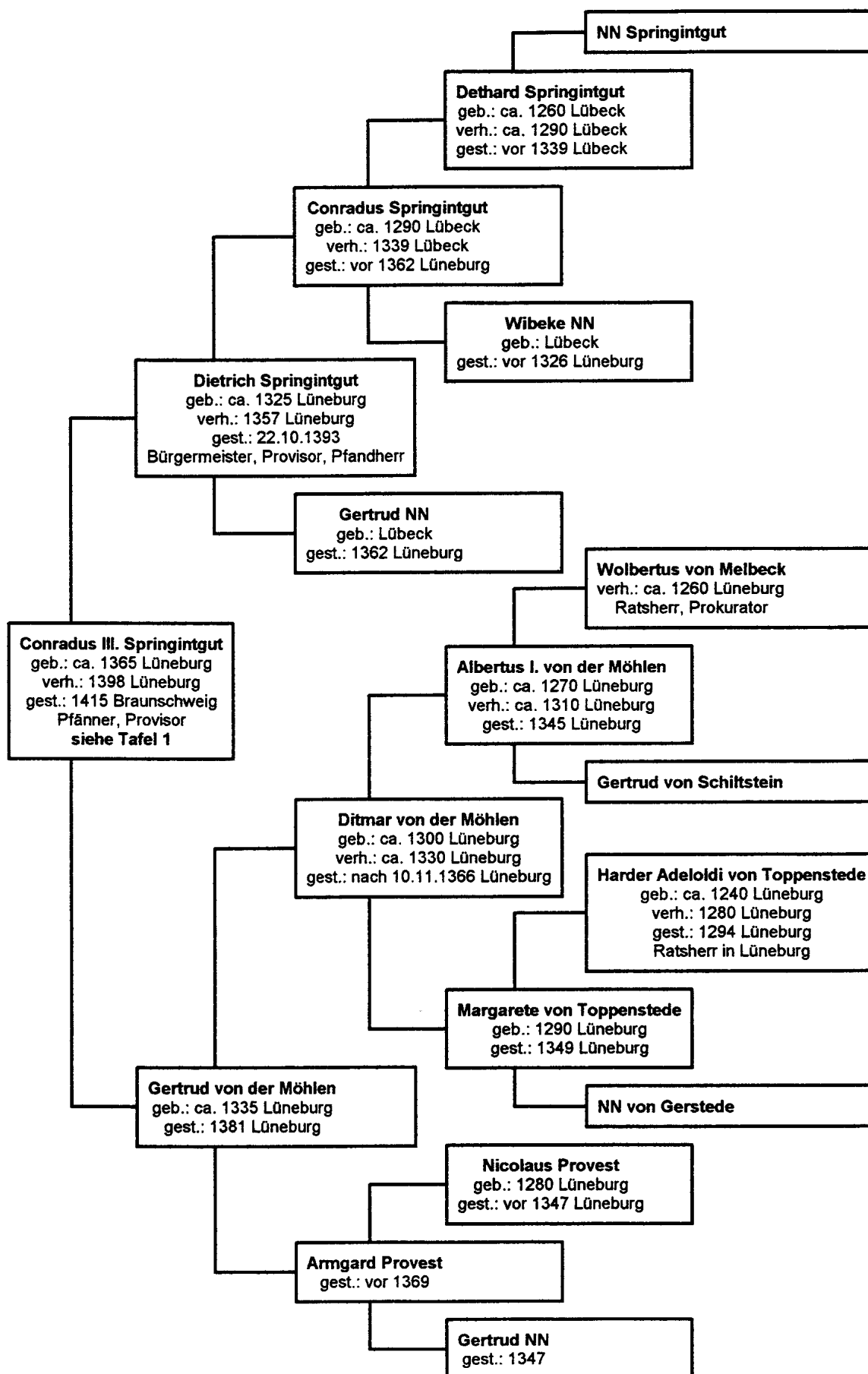

### Vorfahren von Hilleke Schellepeper

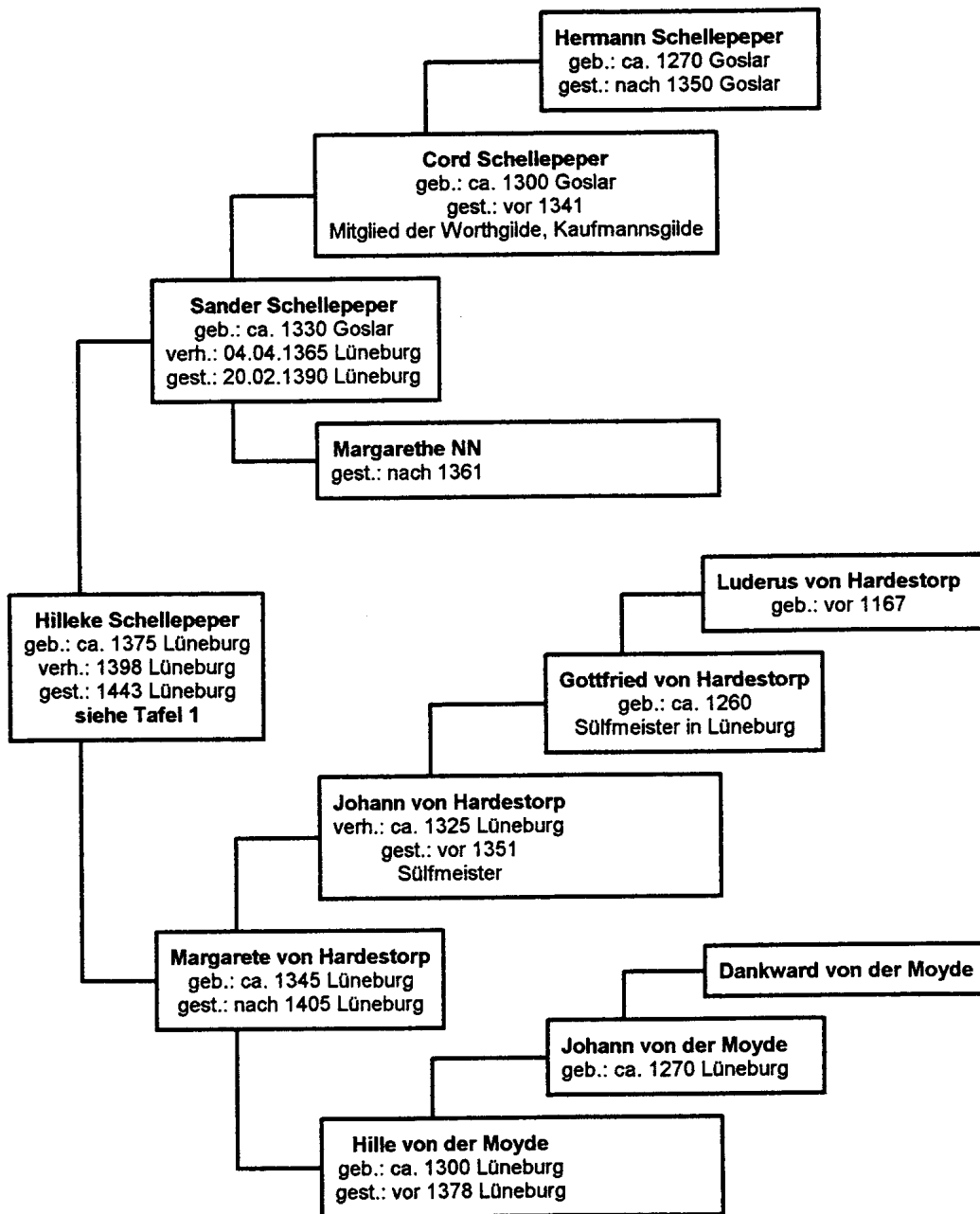

Tafel 4



### Vorfahren von Thidericus II. von Düsterhop

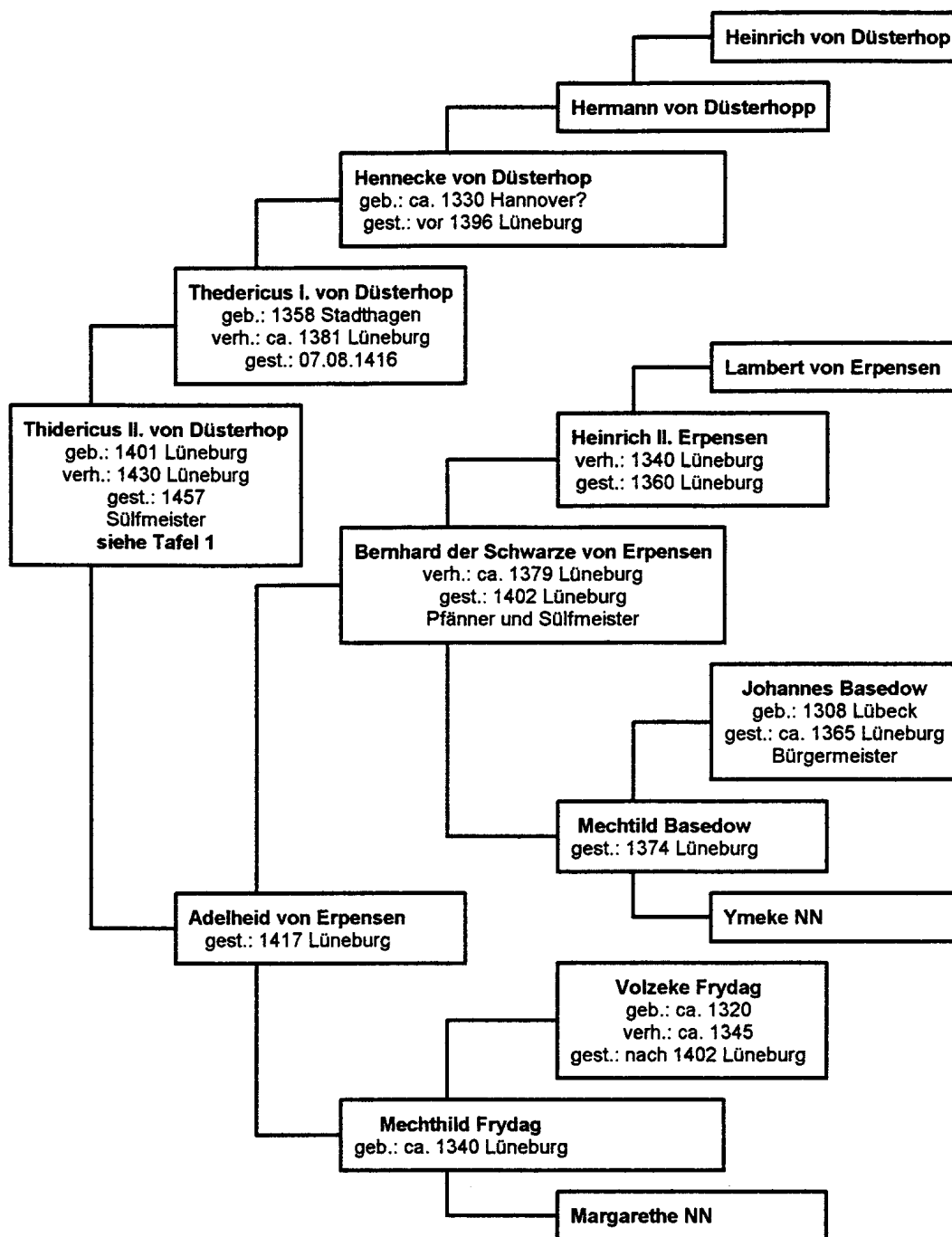

Tafel 5

## Vorfahren von Gesche Kruse

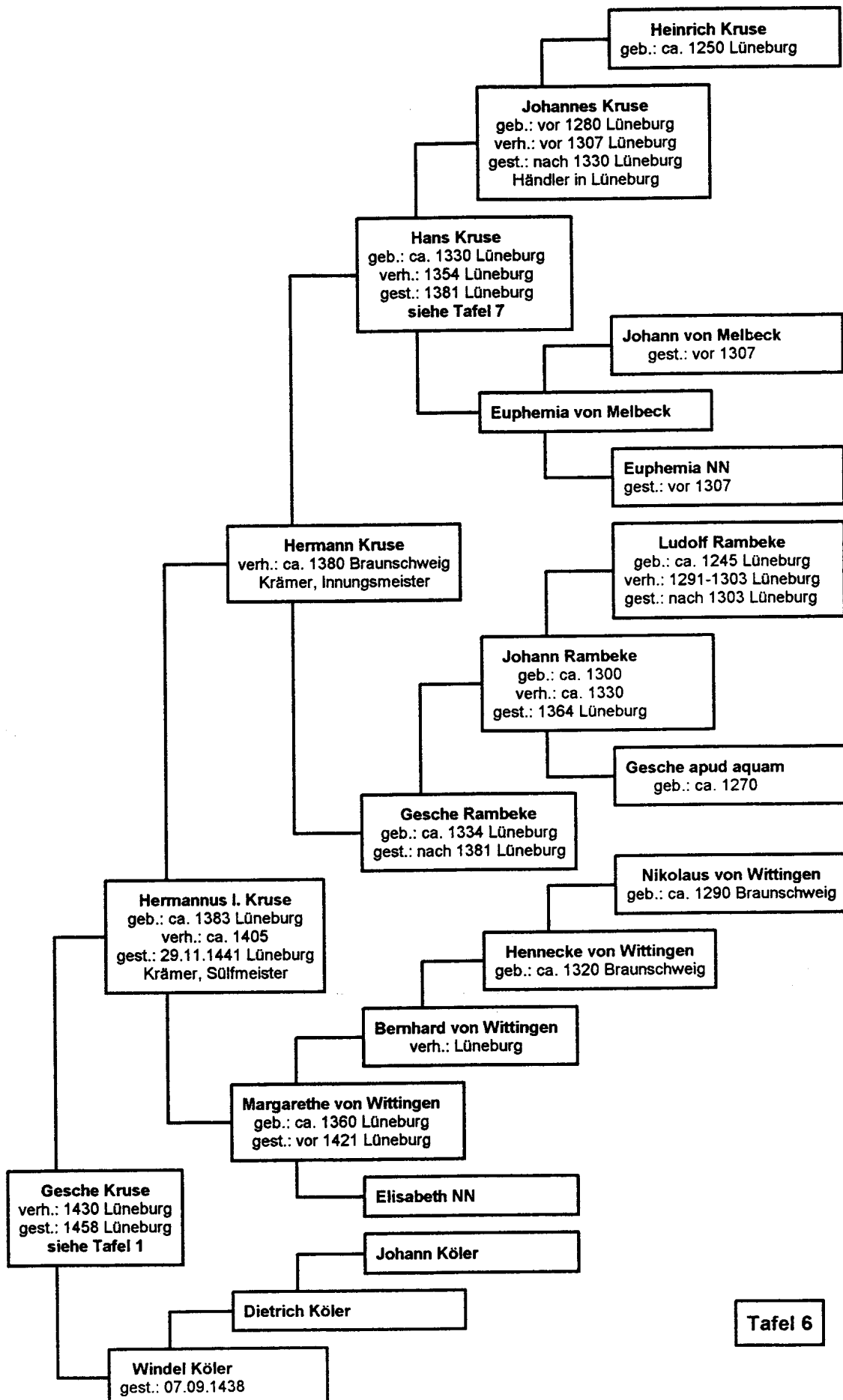

Tafel 6

### Vorfahren von Hans Kruse

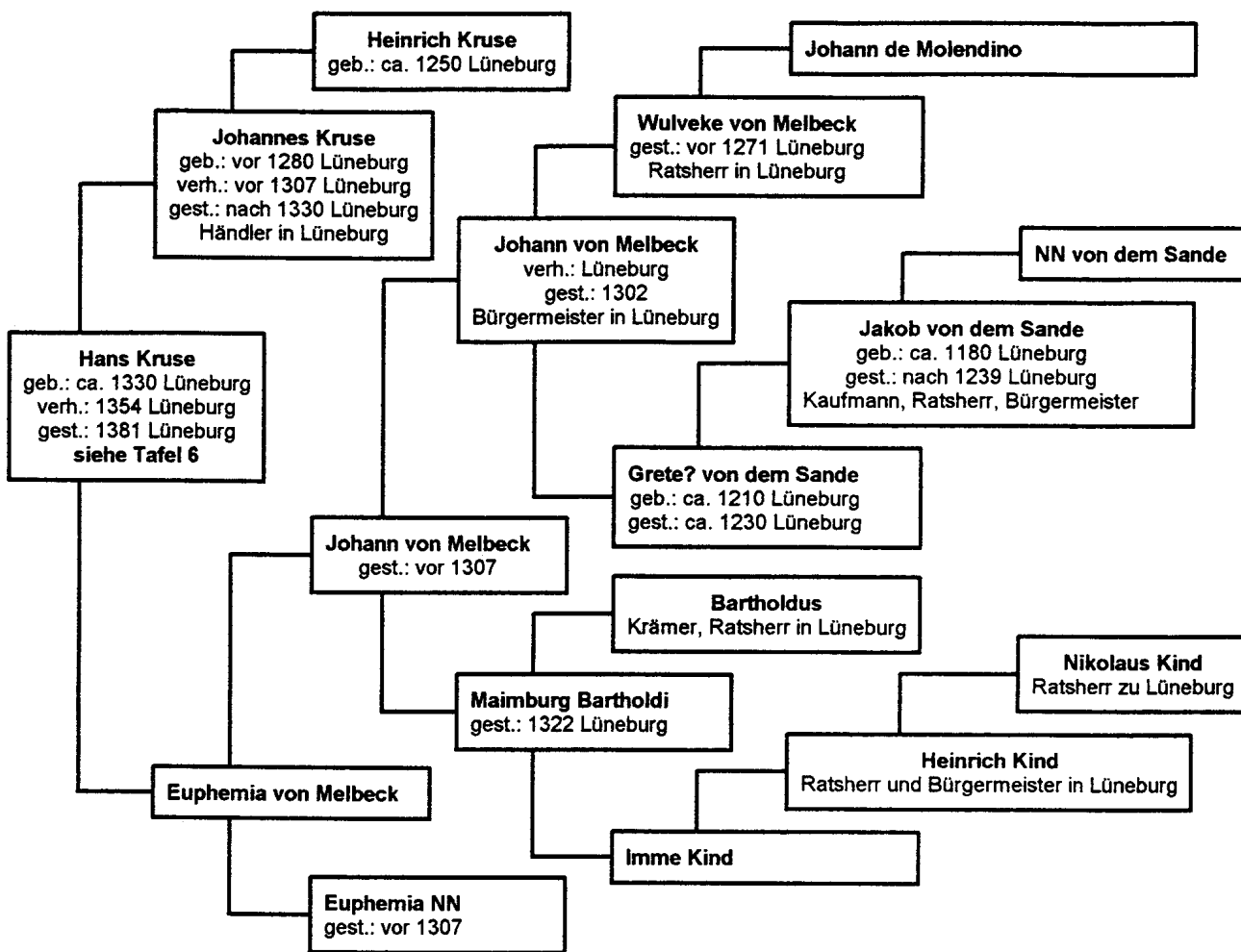

Tafel 7

## Erläuterungen zum beiliegenden Bild

Das Bild zeigt das Epitaph des Dr. Johann Ziering, welches er zu Ehren seiner Eltern errichtete. Es war früher an einem Chorpfeiler in der Ulrichskirche in Magdeburg angebracht, die am 5.4.1956 gesprengt wurde. Unser Sippenvetter Paul Haub hat damals das Epitaph gerettet. Jetzt ist es im Kreuzgang des Magdeburger Doms angebracht, über dem Abgang zu den Ausgrabungen.

Der Text lautet:

Haec ego Scheiringus Doctor monumenta Johannes  
 Pro nostrae posui posteritate domus  
 Dum pater in Christo felix Emeranus obiret.  
 Non evitandae tristia iura necis!  
 Sex et lustra decem moriens ac quatuor annos  
 Vixerat, et toto corpore firmus erat.  
 Sustulit ex geminis uxoribus ante puellas  
 Ipse novem numero filiosque novem.  
 Ex his Anna mihi mater carissima Rulfes  
 Bis peperit patri pignora sena meo.  
 Quos omnes huius celsae prope fulca columnae  
 Parva quiscentes dulciter urna tegit.  
 Ipse tamen de tam numerosa stirpe superstes  
 Solus in hoc mundi turbine versor adhuc.  
 At vos o chari multa cum prole Parentes  
 Estis ab innumeris libera turba malis.  
 Nam vos in vitam posuerunt fata quietam:  
 Grande igitur lucrum dixeris esse mori!  
 (Ipso die Michaelis quo pater obiit anno 1547)

Übersetzung von Rudolf Grunow (Grunow, Rudolf: Dr. Johann Ziering :Ein Schicksal im Zeitalter der Reformation. In: Genealogie – Deutsche Zeitschrift für Familienkunde, 16. Jg., 1967, Heft 10):

Dieses Denkmal hab' ich, Johannes Scheyring, der Doktor,  
 Für die Nachkommenschaft unseres Hauses gesetzt,  
 Da Emmeran, mein Vater, in Christo selig dahinschied.-  
 Schmerzlich ist das Gesetz unvermeidlichen Todes!  
 Als er von hinnen ging, da hatte er 16 Lustren  
 Und 4 Jahre gelebt, körperlich kräftig und fest.  
 Selber hob er ans Licht, geboren von zweierlei Frauen,  
 Erst 9 Töchter zuvor und 9 Söhnlein dazu.  
 Hiervon hat Anna Rulfes, mir lieb von Herzen als Mutter,  
 12 kleine Bürgen des Glücks meinem Vater geschenkt.  
 Alle sie, gleichsam Säulchen wie hier am ragenden Pfeiler,  
 Birgt nun in friedlicher Ruh' nur noch die Urne so klein.  
 Überlebend allein von der so zahlreichen Sippe,  
 Tummle noch ich mich umher in diesem Wirbel der Welt.  
 Aber ihr teuren Eltern, vereint mit dem vielfachen Nachwuchs,  
 Seid eine selige Schar, frei von unendlichem Gram.  
 Euch ja hat das Geschick versetzt in friedliches Leben:  
 Lasset uns sagen darum: Sterben ist hoher Gewinn!  
 (Gerade am Tage Michaelis, an dem der Vater 1547 gestorben ist).

Anmerkung: Unter einem Lustrum ist ein Zeitraum von 5 Jahren zu verstehen.